

LANDSKAPSSTYRELSENS FRAMSTÄLLNING till Landstinget med förslag till tredje tillägg till enskilda årsstaten för landskapet Åland under år 1988.

Till Landstinget överlämnas landskapsstyrelsens framställning med förslag till tredje tillägg till enskilda årsstaten för landskapet Åland under år 1988.

- I föreliggande förslag till tilläggsbudget föreslås bl.a.
- tilläggsanslag för avlöningar vid Ålands handelsläroverk
 - tilläggsanslag för kostnader för handräckning
 - tilläggsanslag för skogsvårdsarbeten.

Tilläggsbudgeten balanserar på en slutsumma om 251.150 mark.

I och med detta tillägg har under år 1988 budgeterats 46.688.480 mark.

Med hänvisning till detaljmotiveringen föreslår landskapsstyrelsen

att Landstinget måtte antaga följande förslag till tredje tillägg till enskilda årsstaten för landskapet Åland under år 1988 samt bemyndiga landskapsstyrelsen att uppta för budgetens förverkligande erforderliga lån.

Mariehamn, den 20 december 1988.

Landskapsstyrelseledamot

Holger Eriksson

Finanschef

Dan E Eriksson

Bilagor: 2 st köpebrev

I N K O M S T E R

12.	INKOMSTER AV BLANDAD NATUR	383.650
22.	LANDSKAPSSTYRELSEN	<u>25.150</u>
	21. Rättshjälpsbyrån	25.150
	1. Bidrag ur ordinarie medel	13.000
	2. Kommunernas andelar i kostnaderna för rättshjälpsverksamheten	<u>12.150</u>
		25.150
26.	UTBILDNINGSAVDELNINGENS FÖRVALTNINGSOMRÅDE	<u>198.000</u>
	22. Ålands handelsläroverk	198.000
	2. Kommunernas andel i driftskostnaderna	<u>198.000</u>
		198.000
27.	NÄRINGSAVDELNINGENS FÖRVALTNINGSOMRÅDE	<u>160.500</u>
	20. Jordbruksbyrån	132.000
	1. Försäljning av fastigheter	<u>132.000</u>
		132.000
	30. Skogsbruksbyrån	28.500
	1. Försäljning av virke	<u>28.500</u>
		28.500
14.	LÅN	- 132.500
02.	UPPLÅNING	<u>- 132.500</u>
	04. Övriga finansieringslån	- 132.500

Inkomsternas totalbelopp

251.150

U T G I F T E R

22. LANDSKAPSSTYRELSEN	25.150
21. RÄTTSHJÄLPSBYRÅN	<u>25.150</u>
08. Arvoden	150
21. Kostnader för handräckning (f)	25.000
26. UTBILDNINGSAVDELNINGENS FÖRVALTNINGSOMRÅDE	206.000
10. ALLMÄNNA BYRÅN	<u>6.000</u>
08. Lärlingsnämnden	6.000
22. ÅLANDS HANDELSLÄROVERK	<u>198.000</u>
01. Avlöningar (f)	170.000
04. Sociala avgifter (f)	12.000
10. Hyror (f)	16.000
23. ÅLANDS SOMMARUNIVERSITET	<u>2.000</u>
08. Sammanträdesarvoden	2.000
27. NÄRINGSAVDELNINGENS FÖRVALTNINGSOMRÅDE	20.000
30. SKOGSBRUKSBYRÅN	<u>20.000</u>
77. Skogsvårdsarbeten (r)	20.000

Utgifternas totalbelopp

251.150

DE T A L J M O T I V E R I N G

=====

I N K O M S T E R

12. INKOMSTER AV BLANDAD NATUR

22. LANDSKAPSSTYRELSEN

12.22.21

Rättshjälpsbyrån

1. Bidrag ur ordinarie medel

13.000 (160.000; tb 13.000)

Föreslås ett tillägg om 13.000 mark.

2. Kommunernas andelar i kostnaderna för rättshjälps-
verksamheten

12.150 (157.700; tb 12.000)

Föreslås ett tillägg om 12.150 mark.

26. UTBILDNINGSAVDELNINGENS FÖRVALTNINGSOMRÅDE

12.26.22

Ålands handelsläroverk

2. Kommunernas andel i driftskostnaderna

198.000 (634.000; tb 30.000)

Föreslås ett tillägg om 198.000 mark.

27. NÄRINGSAVDELNINGENS FÖRVALTNINGSOMRÅDE

12.27.20

Jordbrukbyrån

1. Försäljning av fastigheter

132.000 (100;tb 65.600)

Landskapsstyrelsen föreslår med hänvisning till bifogade köpebrev

- att en ca 5.500 m² stor bostadsstrandtomt av lägenheten Bomarsunds fästning, Prästö RNr 4:38, Sund avyttras för en köpeskilling vilken beräknas enligt 12 mk/m² eller 66.000
- att en ca 5.500 m² stor bostadsstrandtomt av lägenheten Bomarsunds fästning, Prästö RNr 4:38, Sund avyttras för en köpeskilling vilken beräknas enligt 12 mk/m² eller 66.000 mark.

12.27.30 Skogsbruksbyrån
1. Försäljning av virke
28.500 (1.052.000)

Under momentet beräknings inflyta ytterligare 28.500 mark.

14. LÅN

02. UPPLÅNING

14.02.04 Övriga finansieringslån
- 132.500 (3.859.100; tb 406.600)

Med anledning av att inkomsterna i föreliggande tilläggsbudget överstiger utgifterna föreslås anslaget minska med 132.500 mark.

U T G I F T E R

22. LANDSKAPSSTYRELSEN

21. RÄTTSHJÄLPSBYRÅN

22.21.08 Arvoden
150 (2.100)

Under momentet erfordras ett tillägg om 150 mark.

22.21.21 Kostnader för handräckning (f)
25.000 (35.000; tb 25.000)

Under momentet erfordras, med hänvisning till andra tillägget till enskilda årsstaten för år 1988, ett ytterligare tillägg om 25.000 mark.

26. UTBILDNINGSAVDELNINGENS FÖRVALTNINGSOMRÅDE

10. ALLMÄNNA BYRÅN

26.10.08 Lärlingsnämnden
6.000 (18.000)

Under momentet erfordras ett tillägg om 6.000 mark främst beroende på att enskilda medels andel i kostnaderna för utbildningsinspektören stigit till högre belopp än beräknat.

22. ÅLANDS HANDELSLÄROVERK

26.22.01 Avlöningar (f)
170.000 (1.590.500)

Föreslås ett tilläggsanslag om 170.000 mark dels beroende på de stora löneförhöjningar som trädde i kraft 1 mars 1988 och dels på att handelsläroverket fått rätt att dela institutets första klass.

26.22.04 Sociala avgifter (f)
12.000 (132.000)

Under momentet erfordras ett tillägg om 12.000 mark.

26.22.10 Hyror (f)
16.000 (224.000)

Då handelsläroverket numera disponerar över 66 m² större yta än vad som förutsattes i grundbudgeten erfordras ett tilläggsanslag om 16.000 mark.

23. ÅLANDS SOMMARUNIVERSITET

26.23.08 Sammanträdesarvoden
2.000 (3.000)

Kostnaderna för direktionens sammanträden beräknas för året stiga till ca 5.000 mark, varför under momentet föreslås ett tillägg om 2.000 mark.

27. NÄRINGSÄVDELNINGENS FÖRVALTNINGSOMRÅDE

30. SKOGSBRUKSBYRÅN

27.30.77 Skogsvårdsarbeten (r)
20.000 (75.000)

Bl.a. på grund av tidigareläggning av vissa planteringsarbeten ochh utökad volym samt högre kostnader än beräknat erfordras under momentet ett tilläggsanslag om 20.000 mark.

Se även undermoment 12.27.30.1.

K Ö P E B R E V

- Säljare: Landskapet Åland, företrätt av Ålands landskapsstyrelse.
- Köpare: Frej och Christina Karlsson, Sund.
- Objekt: En ca 5.500 m² stor bostadsstrandtomt av lägenheten Bomarsunds fästning med Prästö RNr 4:38 på Prästö, Sund; dess läge angivet på bifogad karta och kartskiss.
- Köpesumma: 66.000 mk enligt 12 mk per kvadratmeter. Ifall områdets areal vid lantmäteriförrättning ökar eller minskar skall köpesumman slutligt fastställas enligt detta enhetspris.
Bevis om tilläggsbetalning eller återbetalning skall tecknas på det originala köpebrevet.
- Avtalsvillkor: 1. Köpet ingås under förutsättning att Ålands landsting godkänner försäljningen;
2. Köpesumman erlägges kontant och kvitteras härmed;
3. Äganderätten övergår omedelbart sedan Ålands landsting godkänt försäljningen;
4. Området överlåtes fritt från alla gravationer;
5. För områdets skatter och allmänna avgifter ansvarar säljaren till denna dag;
6. För lantmäteri- och lagfartskostnader föranledda av detta köp ansvarar köparen;
7. Med köpet följer ingen lösegendom och har ej heller härom särskilt avtal träffats.

Mariehamn, den

Ålands landskapsstyrelse

L a n t r å d

Sune Eriksson

Landskapsagronom

Göthe Larpes

Härmed nöjd. Ort och tid som ovan.

Frej Karlsson

Christina Karlsson

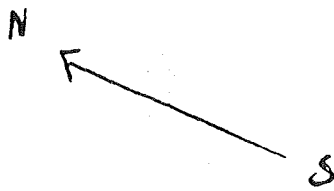

LANDSVÄG
BYVÄG

GILTÄRI

← LANDSKAPSÄGD MARK →

43,5m

← 87M →

93

DIKE

90

PRIVAT UTFART

PLANTERADE TRÄD O. BUSKAR

RÄSTENAR

PRIVATÄGD MARK

TRÄDGÅRD

ODLAD ÅKER

PRIVATÄGD MARK

194m

ca 50m

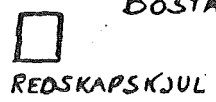
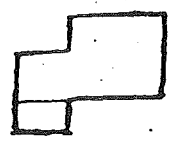

BOSTADSHUS

JORDKALLÄRE

194m

91

45m

Sjö

91

93m

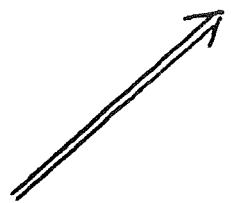

SKALA 1:1000

Prästö



TÖ

Smf

TT

1/5000

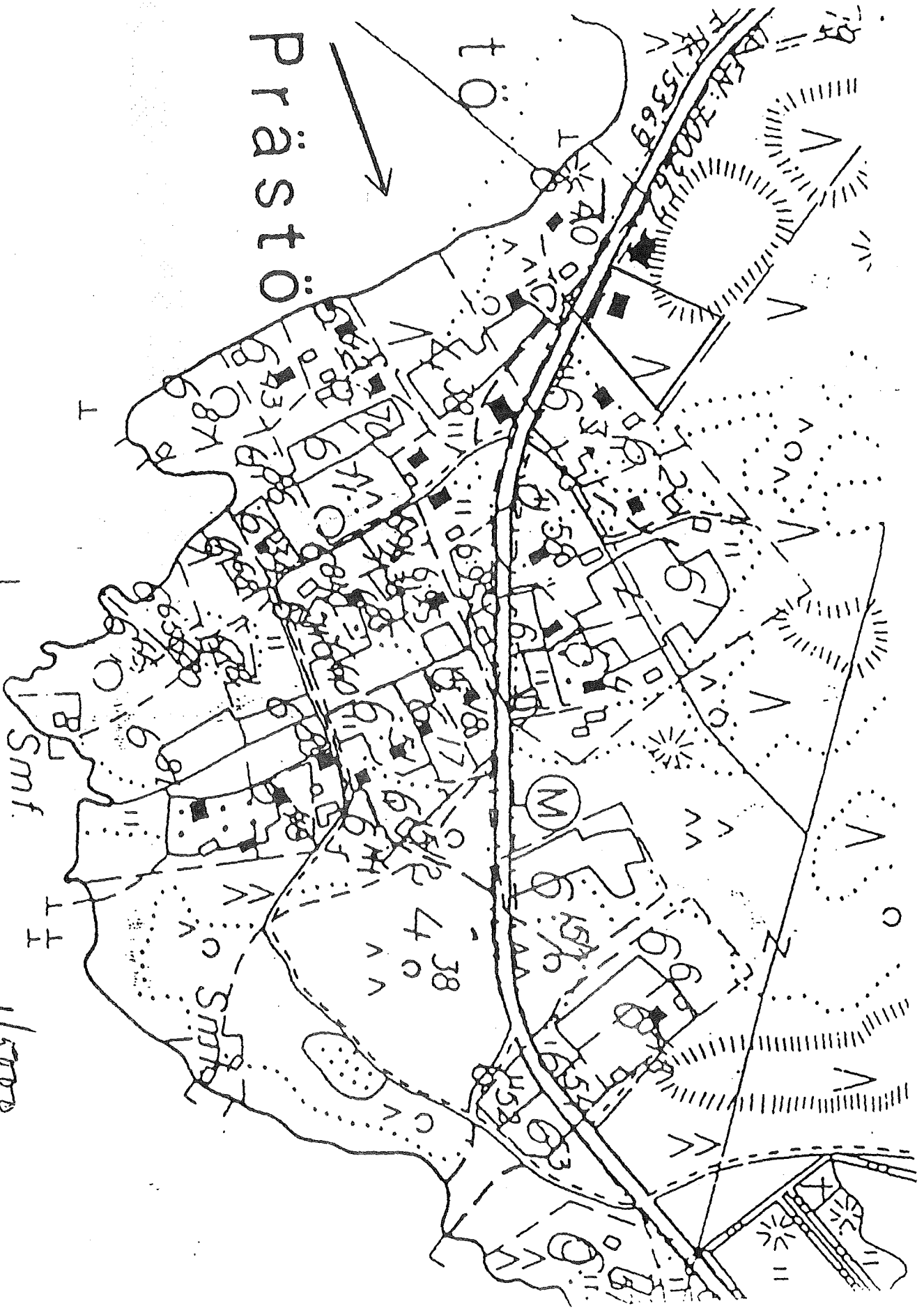

K Ö P E B R E V

Säljare: Landskapet Åland, företrätt av Ålands landskapsstyrelse.

Köpare: Ulf Karlsson, Sund.

Objekt: En ca 5.500 m² stor bostadsstrandtomt av lägenheten Bomarsunds fästning med Prästö RNr 4:38 på Prästö, Sund; dess läge angivet på bifogad karta och kartskiss.

Köpesumma: 66.000 mk enligt 12 mk per kvadratmeter. Ifall områdets areal vid lantmåteriförrättning ökar eller minskar skall köpesumman slutligt fastställas enligt detta enhetspris.

Bevis om tilläggsbetalning eller återbetalning skall tecknas på det originala köpebrevet.

- Avtalsvillkor:
1. Köpet ingås under förutsättning att Ålands landsting godkänner försäljningen.
 2. Köpesumman erlägges kontant och kvitteras härmed.
 3. Äganderätten övergår omedelbart sedan Ålands landsting godkänt försäljningen. Skulle landstinget inte godkänna försäljningen återgår detta köp utan vidare åtgärder, varvid köparen återfår erlagd köpeskilling, utan ränte- eller andra gottgörelser.
 4. Området överlåtes fritt från alla gravationer.
 5. För områdets skatter och allmänna avgifter ansvarar säljaren till denna dag.
 6. För lantmåteri- och lagfartskostnader föranledda av detta köp ansvarar köparen.
 7. Köparen är skyldig att bebygga tomten för fast bosättning inom fyra år från det att landstinget på ovannämnt sätt godkänt försäljningen.

Såvida köparen försummar denna skyldighet förbinder han sig att överlåta köpeobjektet åter .
åt landskapet Åland, mot återfående av ovan-
nämnd köpeskillning, utan ränte- eller andra
gottgörelser. För det fall att nämnda återköp
inte kan genomföras, oberoende av orsak, är
köparen skyldig att istället erlægga ett
avtalsvite om 100.000 mk för utebliven bebyg-
gelse.

8. Med köpet följer ingen lösegendom och har ej
heller härom särskilt avtal träffats.

Mariehamn, den

Ålands landskapsstyrelse

L a n t r å d

Sune Eriksson

Landskapsagronom

Göthe Larpes

Härmed nöjd. Ort och tid som ovan.

Ulf Karlsson

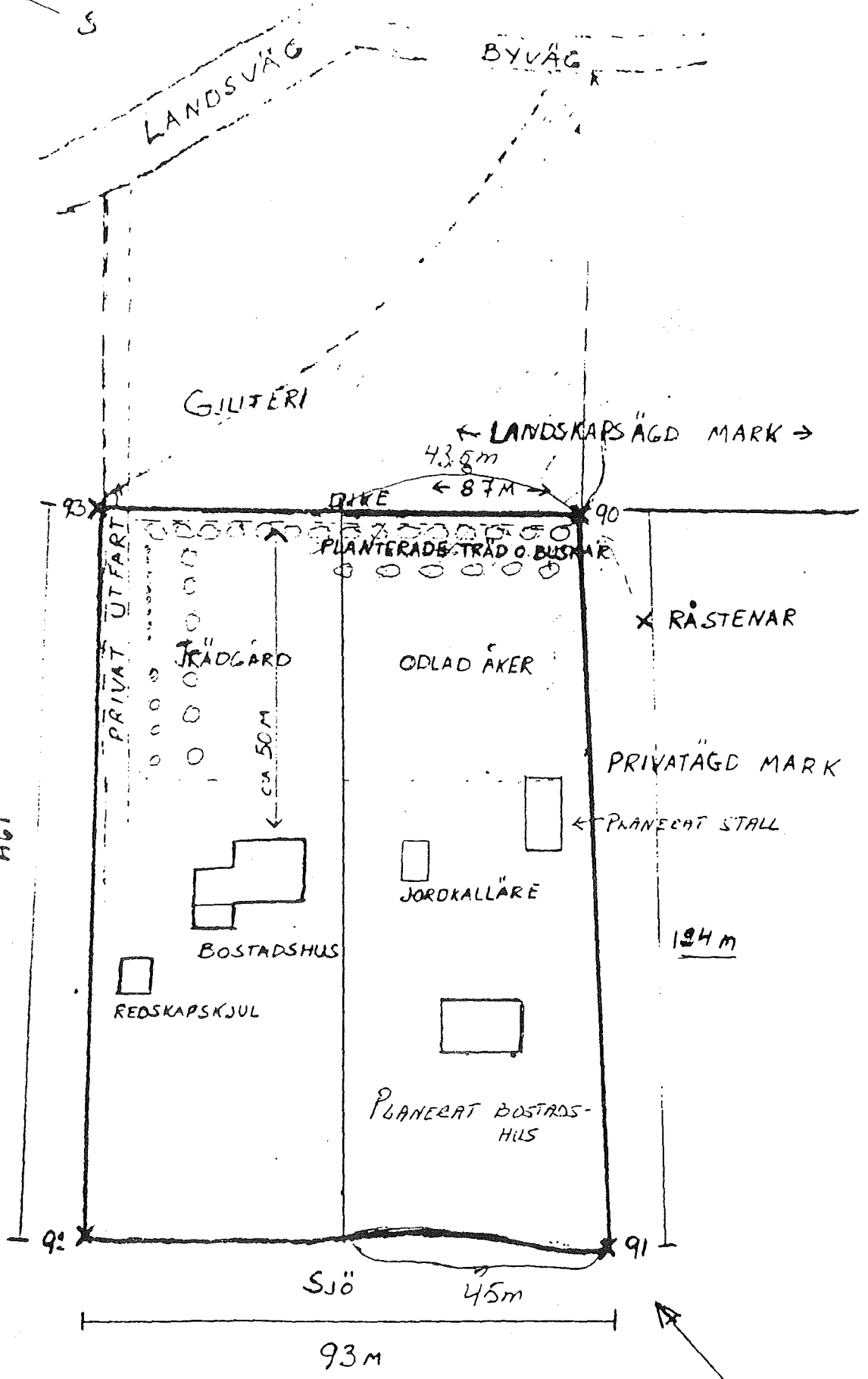
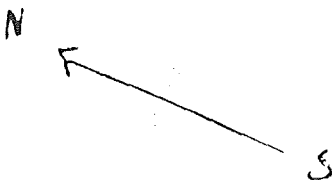

SKALA 1:1000

Prästö



TÖ

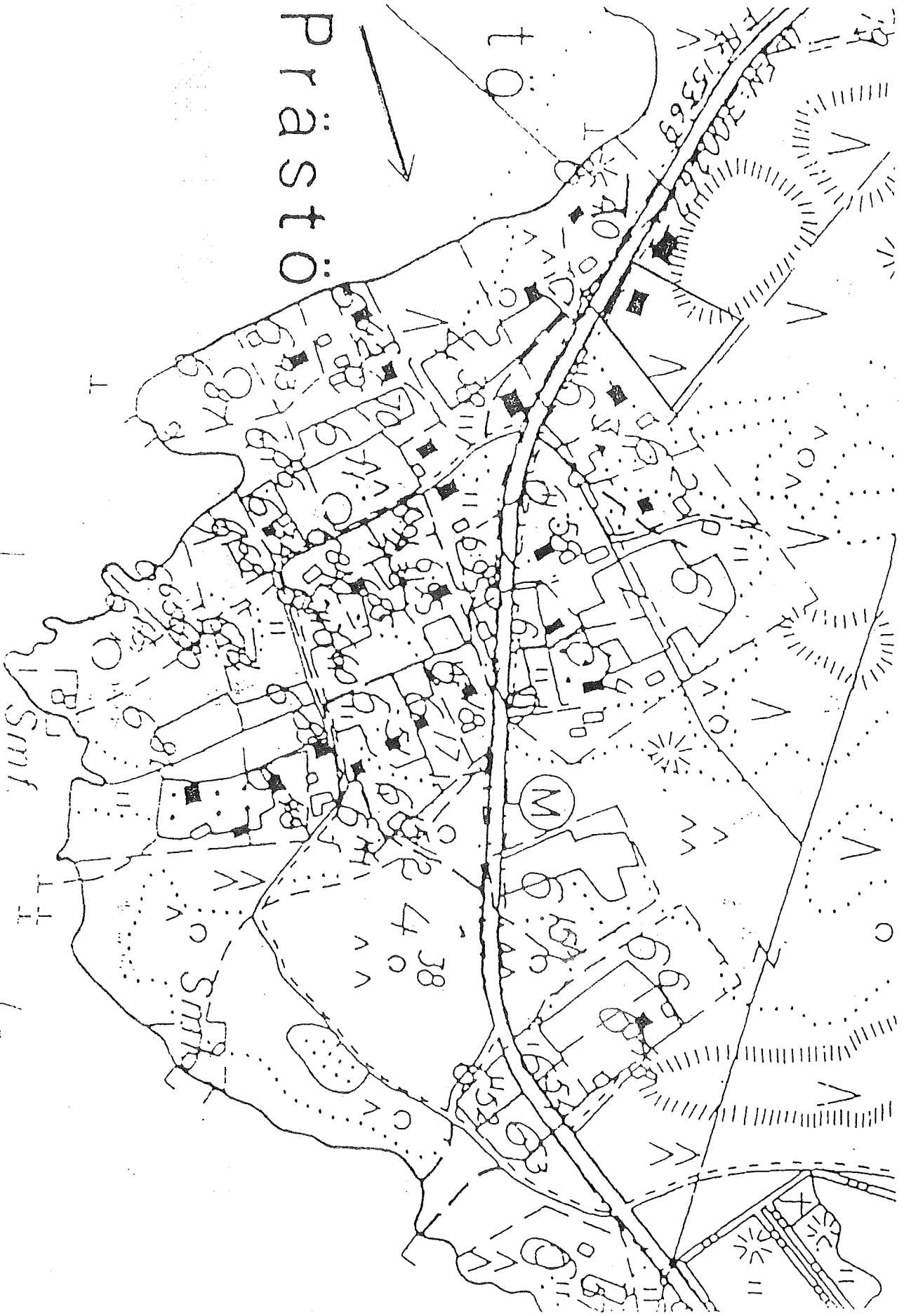

1/5000